

FORBRUGSREGNSKAB FOR VARME

A/B Smedehuset,
Ryesgade 70, 70 A-B-C, 2100 København Ø

Eva Garde, Michael Merrild
Ryesgade 70, 1 th
2100 København Ø

Regnskabsperiode: 01.11.15 - 31.10.16

Brunata

Anlægsnummer 34214
Ejendomsnummer 42
Afdelingsnummer 000
Lejlighedsnummer 00002 002

1. Din andel af udgiften

Din andel af udgiften i perioden 01.11.15 - 31.10.16 15.241,27
I perioden er du ifølge ejer/administrator opkrævet et acotobeløb på 14.320,00
Du skal betale (afregnes med ejer/administrator) kr. **921,27**

2. Meddelelser til dig

Ejer/administrator: A/B Smedehuset, c/o Sjeldani Administration P. Knudsens Gade 1, 2450 København SV

Meddelelse fra ejer/administrator

Afregningen af varmeregnskabet vil ske på næste opkrævning af boligafgift mm.

Afregning fra leverandør modtaget af administrator d. 07.11.16

3. Dit forbrug

	Andele	Pris pr. andel	Subtotal	Total
Energi til varmt vand				
Faste andele	11 værelsehaneandele	232,35	2.555,85	2.555,85
Opvarmning				
Faste andele	132 varmfordelingstal	20,57	2.715,24	
Gulvvarme	0 m ²	44,06	0,00	
Målere	52,7 enheder	173,93714	9.166,49	11.881,73
Energimærkning m.v.				
Faste andele	132 bruttokvadratmeter	6,08854	803,69	803,69
I alt				kr. 15.241,27

Forbrugsudvikling for opvarmning, målere

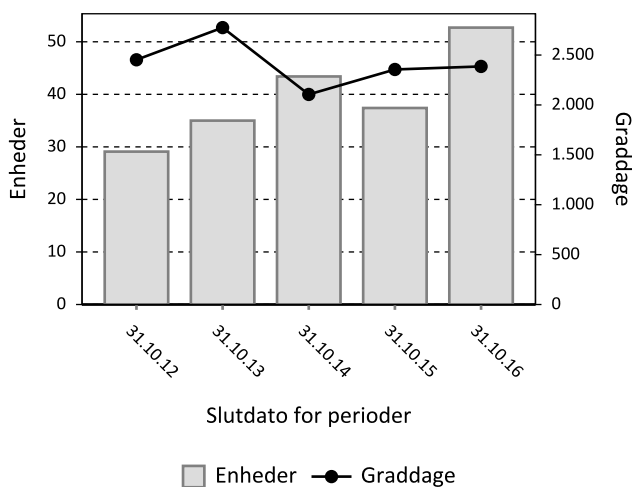

Graddage er et mål for opvarmningsbehovet i forhold til udendørstemperaturen. i en periode. En stigning giver et større opvarmningsbehov.

FORBRUGSREGNSKAB FOR VARME

Regnskabsperiode: 01.11.15 - 31.10.16

Ejendoms-, afdelings- og lejlighedsnummer: 42 000 00002 002

Brunata

4. Dine målere

Her kan du se hvad dine målere har registreret i afregningsperioden 01.11.15 - 31.10.16.

	Skala	Startværdi	Slutværdi	Forbrug	Regnskabsført
Opvarmning					
A83834	20	0,0	1,0	1,0	1,0
A83836	28	0,0	6,5	6,5	6,5
A83837	28	0,0	8,2	8,2	8,2
A83841	26	0,0	9,0	9,0	9,0
A83843	28	0,0	12,8	12,8	12,8
A83630	18	0,0	10,0	10,0	10,0
A83760	15	0,0	5,0	5,0	5,0
A83736	13	0,0	0,2	0,2	0,2
					52,7

5. Ejendommens samlede udgifter

Fjernvarmeudgift 234,81 MWh	202.146,46
Varmeregnskabshonorar	13.717,50

Udgifter i alt kr. **215.863,96**

Udgifterne er fordelt på denne måde:

	Andele	Pris pr. andel	Subtotal	Total
Energi til varmt vand				
Faste andele	261 værelsehaneandele	232,35	60.643,35	60.643,35
Opvarmning				
Faste andele	2.063,6 varmfordelingstal	20,57	42.448,25	
Gulvvarme	3,5 m ²	44,06	154,21	
Målere	568,6 enheder	173,93714	98.900,66	141.503,12
Energimærkning m.v.				
Faste andele	2.253 bruttokvadratmeter	6,08854	13.717,48	13.717,48
Udgifter fordelt:				kr. 215.863,95
Udregningsdifference				0,01

6. Dine fordelingstal

Bruttokvadratmeter	Bruttokvadratmeter bruges til at fordele en forbrugsafhængig udgift. For din lejlighed er bruttokvadratmeter 132 (ifølge ejer/administrator). Hvis du ikke hæfter for hele regnskabsperioden eller din lejligheds areal er ændret i løbet af perioden, bliver lejlighedens bruttokvadratmeter på forbrugsregningen tilpasset.
Varmefordelingstal	Varmefordelingstallet bruges til fordeling af den forbrugsafhængige del af opvarmningsudgiften (fx rør- og vekslertab). Varmefordelingstallet er typisk fastlagt på baggrund af lejlighedens areal. Din lejlighed har et varmfordelingstal på 132. Hvis du ikke hæfter for hele regnskabsperioden eller dit varmfordelingstal er ændret i løbet af perioden, bliver dit varmfordelingstal på forbrugsregningen tilpasset.
Værelsehaneandele	Værelsehaneandele bruges til fordeling af varmtvandsudgiften. Antallet af værelsehaneandele udregnes i henhold til Boligministeriets cirkulære nr. 213 af 4. dec. 1979, pkt. 15, der angiver at 1 køkkenhane tæller 3 andele, 1 håndvask tæller 1 andel, 1 bruser tæller 2 andele og 1 badekar (inkl. evt. bruser) tæller 3 andele. Desuden tillægges 1 andel pr. værelse/kammer. I din lejlighed er værelsehaneandelene opgjort til 11. Hvis du ikke hæfter for hele regnskabsperioden eller dine værelsehaneandele er ændret i løbet af perioden, bliver dine værelsehaneandele på forbrugsregningen tilpasset.

FORBRUGSREGNSKAB FOR VARME

Regnskabsperiode: 01.11.15 - 31.10.16

Ejendoms-, afdelings- og lejlighedsnummer: 42 000 00002 002

Brunata

7. Dine reduktioner

Reduktion	<p>På denne ejendom gives der en kompensation for termisk udsat beliggenhed. Kompensationen gives til de udsatte lejligheder ved at reducere deres faste fordelingstal for opvarmning.</p> <p>Din lejlighed ligger ikke termisk udsat og får derfor ingen reduktion.</p>
------------------	--------------------------------------------------------------------------------------------------------------------------------------------------------------------------------------------------------------------------------------------------------------------------

8. Graddage, kalenderdage og basistal

Graddage, kalenderdage og basistal	<p>Varmebehovet i en ejendom opgøres løbende af Teknologisk Institut og udtrykkes i "graddage". Jo koldere det er, jo flere graddage er der og desto mere varme vil man typisk bruge. Graddage er derfor et nyttigt værktøj, når man skal sammenligne varmeforbrug for forskellige perioder.</p> <p>Andre ressourceforbrug afhænger af kalenderdage, eks. vand og el. Her er forbruget typisk jævnt fordelt over året.</p> <p>For nogle typer af forbrug er det en kombination af graddage og kalenderdage, der bedst beskriver sammenhæng mellem forbrug og tid. Det gælder typisk for energimålere, der registrerer energi til både opvarmning og varmtvandsproduktion i en lejlighed og "varmefordelingstallet". Her vægtes graddage typisk med 70 % og kalenderdage med 30 %.</p> <p>Hvis graddage, kalenderdage eller en kombination af disse benyttes i en beregning, eks. ved deling af forbrug, så benævnes tallet under begrebet "basistal for perioden".</p>
-------------------------------------------	------------------------------------------------------------------------------------------------------------------------------------------------------------------------------------------------------------------------------------------------------------------------------------------------------------------------------------------------------------------------------------------------------------------------------------------------------------------------------------------------------------------------------------------------------------------------------------------------------------------------------------------------------------------------------------------------------------------------------------------------------------------------------------------------------------------------------------------------------------------------------------------------------------------------------------------------------------------------

9. Generel information

Vil du vide mere?	<p>Det kan være svært at overskue et forbrugsregnskab. På brunata.dk kan du få hjælp til at forstå din varmeregning, finde svar på ofte stillede spørgsmål og få relevante energitips. Der findes også forklarende videoer om vores produkter. Du har selvfølgelig også mulighed for at kontakte vores kundeservice. Se kontaktoplysningerne nederst på siden. Husk dog at spørgsmål vedrørende betaling/tilbagebetaling skal rettes til ejendommens ejer/administrator.</p>						
Indsigelse	<p>Mener du at der er en fejl i dit forbrugsregnskab har du som lejer mulighed for at gøre indsigelse. Indsigelsen skal være skriftlig og indeholde oplysninger om, på hvilke punkter regnskabet ikke kan godkendes. Indsigelsen skal sendes til ejendommens ejer/administrator senest 6 uger efter modtagelsen af forbrugsregnskabet.</p>						
Kontaktinformation	<table><tr><td>Brunata a/s</td><td>Tlf: 77777000</td></tr><tr><td>Vesterlundvej 14</td><td>Mellem: Kl. 9-14, torsd. kl. 9-18</td></tr><tr><td>2730 Herlev</td><td>E-mail: kundeservice@brunata.dk</td></tr></table>	Brunata a/s	Tlf: 77777000	Vesterlundvej 14	Mellem: Kl. 9-14, torsd. kl. 9-18	2730 Herlev	E-mail: kundeservice@brunata.dk
Brunata a/s	Tlf: 77777000						
Vesterlundvej 14	Mellem: Kl. 9-14, torsd. kl. 9-18						
2730 Herlev	E-mail: kundeservice@brunata.dk						